

*Ειδικός Κατάλογος  
Πιστοποιημένων  
Κοινωνικών Λειτουργών,  
εκπαιδευμένων σε θέματα  
αναδοχής και υιοθεσίας*  
**ΦΕΚ 2198/ 07-06-2019**

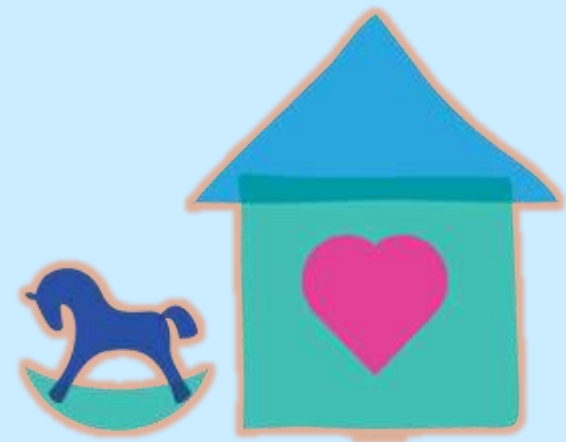

ΣΥΝΔΕΣΜΟΣ ΚΟΙΝΩΝΙΚΩΝ ΛΕΙΤΟΥΡΓΩΝ  
ΕΛΛΑΔΟΣ- νπδδ

Συνάντηση ενημέρωσης μελών

**27/06/2019**





## Μέρος Α΄

### Νόμος 4538/2018: Μέτρα για την προώθηση των θεσμών αναδοχής και υιοθεσίας Άρθρο 26: «Ρυθμίσεις για τις κοινωνικές υπηρεσίες»

Κοινωνική υπηρεσία που είναι αρμόδια για τη διενέργεια έρευνας (ΚΚΠΠ και Περιφέρειες), και αδυνατεί να τη διεξαγάγει, δηλώνει αιτιολογημένα την αδυναμία της στη Γενική Διεύθυνση Κοινωνικής Αλληλεγγύης μέσα σε δεκαπέντε (15) ημέρες.

Με απόφαση της Γενικής Διεύθυνσης Κοινωνικής Αλληλεγγύης ανατίθεται η διεξαγωγή της έρευνας σε άλλη κοινωνική υπηρεσία των φορέων εποπτείας που αναφέρονται στα άρθρα 13 και 22 ή, εφόσον αυτό δεν καθίσταται δυνατό, σε ΙΔΙΩΤΗ πραγματογνώμονα κοινωνικό λειτουργό, εκπαιδευμένο σε θέματα αναδοχής από τους φορείς εποπτείας ο οποίος είναι εγγεγραμμένος σε ειδικό κατάλογο πιστοποιημένων κοινωνικών λειτουργών που τηρεί ο Σύνδεσμος Κοινωνικών Λειτουργών Ελλάδος (Σ.Κ.Λ.Ε.) για το σκοπό αυτό.

Ο οριζόμενος κοινωνικός λειτουργός οφείλει να συνεργάζεται με τον αρχικώς αρμόδιο φορέα να ολοκληρώσει μέσα στο προβλεπόμενο χρονικό διάστημα την κοινωνική έκθεση και να την υποβάλλει στον αρχικώς αρμόδιο φορέα.





**(ΦΕΚ Β' 2198/07-06-2019)**

**ΚΥΑ «για τις προϋποθέσεις και τη διαδικασία εγγραφής στον Ειδικό Κατάλογο Πιστοποιημένων Κοινωνικών Λειτουργών του ΣΚΛΕ εκπαιδευμένων σε θέματα αναδοχής και υιοθεσίας».**

**Άρθρο 1 . Ειδικός κατάλογος πιστοποιημένων κοινωνικών λειτουργών**

Ο Σύνδεσμος Κοινωνικών Λειτουργών Ελλάδος τηρεί σε ηλεκτρονική πλατφόρμα Ειδικό Κατάλογο Πιστοποιημένων Κοινωνικών Λειτουργών εκπαιδευμένων σε θέματα αναδοχής και υιοθεσίας ανά Περιφέρεια.

Στον Ειδικό Κατάλογο εγγράφονται, μετά από υποβολή αίτησής τους στο ΣΚΛΕ, κοινωνικοί λειτουργοί με άδεια άσκησης επαγγέλματος, μέλη του ΣΚΛΕ, εφόσον έχουν ολοκληρώσει με επιτυχία το πρόγραμμα επιμόρφωσης.





## Άρθρο 2

# Διαδικασία εγγραφής στον Ειδικό Κατάλογο

1. Ο ΣΚΛΕ τηρεί ηλεκτρονική πλατφόρμα όπου οι ενδιαφερόμενοι καταθέτουν **ηλεκτρονικά την αίτηση** με τα απαιτούμενα δικαιολογητικά για την εγγραφή τους στον Ειδικό Κατάλογο.
2. Στον *Ειδικό Κατάλογο εγγράφονται οι ενδιαφερόμενοι κοινωνικοί λειτουργοί ανά Περιφέρεια*, μετά την επιτυχή ολοκλήρωση επιμορφωτικού προγράμματος και κατόπιν μοριοδότησης των τυπικών και ουσιαστικών τους προσόντων.
3. Ο ΣΚΛΕ **ορίζει τριμελή επιτροπή**, αποτελούμενη είτε από μέλη του Διοικητικού Συμβουλίου είτε από εγγεγραμμένα μέλη του ΣΚΛΕ, η οποία εξετάζει και μοριοδοτεί τις αιτήσεις των ενδιαφερομένων κοινωνικών λειτουργών για την εγγραφή τους στον Ειδικό Κατάλογο. Στον Ειδικό Κατάλογο τηρείται αυστηρά σειρά κατάταξης, σύμφωνα με τη συγκεκριμένη μοριοδότηση.



# Ηλεκτρονική πλατφόρμα εγγραφής μελών

[mitroo.skle.gr](http://mitroo.skle.gr)



Ελληνική Δημοκρατία - ΥΠΟΥΡΓΕΙΟ ΕΡΓΑΣΙΑΣ, ΚΟΙΝΩΝΙΚΗΣ ΑΣΦΑΛΙΣΗΣ & ΚΟΙΝΩΝΙΚΗΣ ΑΛΛΗΛΕΓΓΥΗΣ  
Σύνδεσμος Κοινωνικών Λειτουργών Ελλάδος  
ΝΠΔΔ

[Είσοδος Μελών](#) [Συχνές ερωτήσεις](#)

[Αρχή](#) [Online Αίτηση εγγραφής](#) [Είσοδος μελών](#) [Συνδρομές 2019](#) [Έλεγχος εγκυρότητας εγγράφου](#) [Portal SKLE - Ενημέρωση](#)

**Ενημέρωση για την ανανέωση συνδρομής έτους 2019**

## Ιστότοπος μελών SKLE - ΝΠΔΔ

- Ο ιστότοπος, απευθύνεται αποκλειστικά στα μέλη του SKLE – ΝΠΔΔ, είτε σε υποψήφια μέλη τα οποία επιθυμούν να υποβάλλουν **online- αίτηση εγγραφής**.
- Η έγκυρη ενημέρωσή σας σχετικά με πληροφορίες, δραστηριότητες και νέα του SKLE ΝΠΔΔ γίνεται από το επίσημο ενημερωτικό Portal του Συνδέσμου : [www.skle.gr](http://www.skle.gr)



### Είσοδος μελών

Αφορά εγγεγραμμένα μέλη στο SKLE - ΝΠΔΔ



### Online Αίτηση Εγγραφής στο SKLE - ΝΠΔΔ

Αφορά υποψήφια μέλη



### Portal ενημέρωσης SKLE - ΝΠΔΔ

Ενημέρωση, πληροφορίες, δραστηριότητες

## Δικαιολογητικά εγγραφής στο SKLE - ΝΠΔΔ

1. Απαραίτητα Δικαιολογητικά που πρέπει να επισυνάψετε (εάν είστε κάτοχοι άδειας ασκήσεως επαγγέλματος):

- Αντίγραφο τίτλου σπουδών
- Αντίγραφο άδειας ασκήσεως επαγγέλματος
- Πρόσφατη φωτογραφία
- Αποδεικτικό καταβολής εγγραφής (25€)

- Αριθμός λογαριασμού SKLE ΝΠΔΔ  
Εθνική Τράπεζα  
108/002057 - 58

IBAN: GR 4701101080000010800205758

1. Απαραίτητα Δικαιολογητικά που πρέπει να επισυνάψετε (εάν είστε απόφοιτοι τμημάτων Κοινωνικής Εργασίας προκειμένου να προχωρήσετε σε έκδοση άδειας ασκήσεως επαγγέλματος):

- Αντίγραφο τίτλου σπουδών
- Πρόσφατη φωτογραφία
- Αποδεικτικό καταβολής εγγραφής (25€)

- Αριθμός λογαριασμού SKLE ΝΠΔΔ  
Εθνική Τράπεζα  
108/002057 - 58

IBAN: GR 4701101080000010800205758



**1. Πληροφορίες για τον «κατάλογο πιστοποιημένων κοινωνικών λειτουργών»**

Σύντομες πληροφορίες  
e-mail προγράμματος: [info@skle.gr](mailto:info@skle.gr)  
Αιτήσεις έως: Τε, 31 Ιουλ 2019

Συνοδευτικό υλικό  
Πληροφορίες (Απόφαση 7/6/2019 Αρ. φύλλου 2198B)  
Σχετική ανακοίνωση ΣΚΛΕ

**2. Υποβολή αίτησης εγγραφής στον «κατάλογο πιστοποιημένων κοινωνικών λειτουργών»**

Υποβολή αιτήσεων έως : 2019-07-31 23:59

Έχει υποβληθεί αίτηση.

Ημερομηνία υποβολής : 2019-06-19 14:40:54  
Κωδικός αίτησης : 28 rip αίτησης : f0cb43  
Κατάσταση αίτησης : Υπό έλεγχο

Ανέβασμα αρχείου

**Υποχρεωτικά αρχεία**

Ανέβηκε αρχείο Εκκρεμεί αρχείο (επιλέξτε "ανέβασμα αρχείου" και ακολουθήστε τα βήματα 1,2,3)

Αντίγραφο Τίτλου Σπουδών		8_14-04-18_12.27.42_427c4f1b.pdf
--------------------------	--	----------------------------------

Αντίγραφο Άδειας Ασκήσεως Επαγγέλματος		Εκκρεμεί αρχείο
--	--	-----------------

Αντίγραφο Ποινικού Μητρώου		Εκκρεμεί αρχείο
----------------------------	--	-----------------

Βεβαίωση επιτυχούς ολοκλήρωσης του προγράμματος επιμόρφωσης των άρθρων 3-6 (κατάλ. πιστοπ. κοινων. λειτ.)		Εκκρεμεί αρχείο
---	--	-----------------

**Κριτήρια μοριοδότησης**

Ανέβηκε αρχείο Εκκρεμεί αρχείο (επιλέξτε "ανέβασμα αρχείου" και ακολουθήστε τα βήματα 1,2,3)

Έτη επαγγελματικής εμπειρίας, με συνάφεια στην παιδική προστασία: 30 μονάδες ανά έτος		11
		20

Έτη επαγγελματικής εμπειρίας, χωρίς συνάφεια στην παιδική προστασία: 10 μονάδες ανά έτος		14
		10

Συναφείς Μεταπτυχιακοί τίτλοι σπουδών: 150 μονάδες ανά τίτλο		Msc in Test network University of demo - Athens
--	--	---

Συναφείς Διδακτορικοί τίτλοι σπουδών: 300 μονάδες		
---	--	--

Γνώση ξένης γλώσσας: 40 μονάδες ανά ξένη γλώσσα		ΓΕΡΜΑΝΙΚΑ
		Γαλλ.
		Αγγλικά lower aa

Ανέβασμα αρχείου

**Αποθηκευμένα αρχεία μέλους**

Είδος αρχείου	Ημ/νία υποβολής	Αρχείο
Αντίγραφο Τίτλου Σπουδών	14-04-2018 12:27:42	8_14-04-18_12.27.42_427c4f1b.pdf

[mitroo.skle.gr](http://mitroo.skle.gr)

Αίτηση ένταξης  
στον ειδικό  
κατάλογο  
πιστοποιημένων  
κοινωνικών  
λειτουργών





## Άρθρο 3

# Προγράμματα επιμόρφωσης κοινωνικών λειτουργών

- Ανατίθεται στους φορείς εποπτείας (**ΚΚΠΠ**) ο σχεδιασμός, η υλοποίηση, η εκτέλεση και διαχείριση των προγραμμάτων επιμόρφωσης των αιτούντων την ένταξή τους στον Ειδικό Κατάλογο, αυτοτελώς ή από κοινού με άλλους φορείς εποπτείας ή/και επιστημονικούς φορείς.

### Ποιος είναι ο στόχος των προγραμμάτων επιμόρφωσης;

➡ η κατάλληλη προετοιμασία των αιτούντων στον ειδικό κατάλογο κοινωνικών λειτουργών, προκειμένου να διεξάγουν την κοινωνική έρευνα καταλληλότητας για την αξιολόγηση των υποψήφιων αναδόχων ή θετών γονέων.

Τα εν λόγω προγράμματα επιμόρφωσης **παρέχονται δωρεάν στους κοινωνικούς λειτουργούς** και η επιτυχής παρακολούθησή τους αποτελεί αναγκαία προϋπόθεση για την εγγραφή στον Ειδικό Κατάλογο, του άρθρου 26, παρ 2. του ν. [4538/2018](#) που τηρεί ο ΣΚΛΕ.

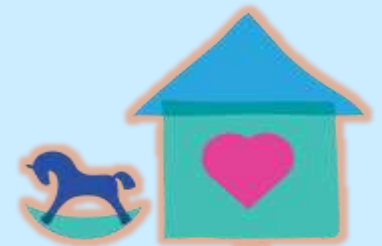



## Άρθρα 4 & 5

# Προγράμματα επιμόρφωσης

Η χρονική διάρκεια των προγραμμάτων επιμόρφωσης ανέρχεται σε 30 ώρες, με δυνατότητα διενέργειας των προγραμμάτων κατά τις απογευματινές ώρες και το Σάββατο, προς διευκόλυνση και εξυπηρέτηση των εργαζόμενων κοινωνικών λειτουργών. Ο τρόπος διενέργειας των προγραμμάτων επιμόρφωσης ορίζεται από το φορέα εποπτείας. Το πρόγραμμα στηρίζεται τόσο σε εισηγήσεις, όσο και σε βιωματικές /ενεργητικές μεθόδους εκπαίδευσης, μέσα από εργασίες σε μικρές ομάδες. Ο αριθμός των συμμετεχόντων ανά πρόγραμμα επιμόρφωσης δεν μπορεί να είναι μικρότερος των έξι (6) κοινωνικών λειτουργών και δεν μπορεί να υπερβαίνει τους είκοσι (20) κοινωνικούς λειτουργούς.

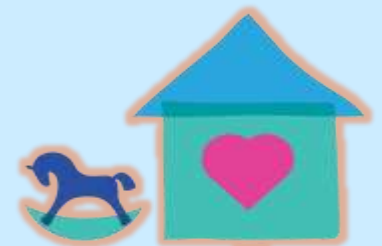





# Άρθρο 6

## Θεματικές ενότητες των προγραμμάτων επιμόρφωσης

### A. Θεσμικό πλαίσιο Παιδικής Προστασίας, Αναδοχής και Υιοθεσίας

- ❑ Η παιδική προστασία στην Ελλάδα, στην Ε.Ε. και στους διεθνείς οργανισμούς. Η υιοθεσία και η αναδοχή στην Ελλάδα, τον Ευρωπαϊκό και τον Διεθνή Χώρο Θεσμικό πλαίσιο.
- ❑ Στοιχεία Οικογενειακού Δικαίου (γονική μέριμνα, επιμέλεια, υιοθεσία, επιτροπεία, συγγενική αναδοχή, κ.α. και διαφορές αυτών).
- ❑ Στάσεις και αντιλήψεις σχετικά με τις εναλλακτικές μορφές παιδικής προστασίας (θεσμός ανάδοχης φροντίδας σε σύγκριση με την ιδρυματική προστασία, θεσμός υιοθεσίας κ.λπ.).
- ❑ Έννοια και περιεχόμενο της ανάδοχης φροντίδας (*ορισμός, μορφές, διαφοροποίηση από την υιοθεσία, κ.α*), δικαιώματα, καθήκοντα και υποχρεώσεις των αναδόχων γονέων.
- ❑ Έννοια και περιεχόμενο της υιοθεσίας, υποχρεώσεις και δικαιώματα θετών γονέων.
- ❑ Καθήκοντα, υποχρεώσεις και νομική ευθύνη των πιστοποιημένων κοινωνικών λειτουργών.





# Άρθρο 6

## Θεματικές ενότητες των προγραμμάτων επιμόρφωσης

### B. Διαδικασία διαγνωστικής μελέτης/ κοινωνικής έρευνας: Προτυποποίηση εντύπου έκθεσης αξιολόγησης υποψηφίων αναδόχων/θετών γονέων

- Βασικές αρχές διεξαγωγής κοινωνικής έρευνας.
- Διερεύνηση της γονεϊκής ικανότητας.
- Μέσα αξιολόγησης της καταλληλότητας (*συνεντεύξεις, κατ' οίκον επίσκεψη, παρατήρηση, κ.α.*).
- Μεθοδολογία συνέντευξης/διερεύνηση και αξιολόγηση κινήτρων.
- Οριοθέτηση του ρόλου του πιστοποιημένου κοινωνικού λειτουργού και της διασύνδεσης της υποψήφιας ανάδοχης/θετής οικογένειας με το φορέα εποπτείας.
- Συγγραφή έκθεσης / τεκμηρίωση στοιχείων / τήρηση ημερολογίου ενεργειών.
- Πλαίσιο συνεργασίας με τους φορείς εποπτείας του ν. [4538/2018](#).





# Άρθρο 8

## Προσόντα Εκπαιδευτών



### ΠΟΙΟΙ ΟΡΙΖΟΝΤΑΙ ΕΚΠΑΙΔΕΥΤΕΣ ΤΩΝ ΠΡΟΓΡΑΜΜΑΤΩΝ ΕΠΙΜΟΡΦΩΣΗΣ

Η επιμόρφωση θα γίνεται **από εξειδικευμένους επιστήμονες, δημοσίους υπαλλήλους ή ιδιώτες**, που ορίζει ο φορέας εποπτείας, ιδίως νομικούς, ψυχολόγους, κοινωνικούς λειτουργούς, ειδικούς του τομέα της κοινωνικής φροντίδας, ή άλλους επιστήμονες με αποδεδειγμένη τριετή (3) επαγγελματική εμπειρία στο χώρο της αναδοχής/παιδικής προστασίας/υιοθεσίας/εξωιδρυματικής φροντίδας ή κατόχους μεταπτυχιακού τίτλου σπουδών στα πεδία της αναδοχής, της υιοθεσίας και της συμβουλευτικής, με διετή (2) τουλάχιστον επαγγελματική εμπειρία.

Η αμοιβή των εκπαιδευτών επιβαρύνει τα ΚΚΠΠ, τα οποία επιχορηγούνται για το σκοπό αυτό από τον τακτικό προϋπολογισμό του Υπουργείου Εργασίας, Κοινωνικής Ασφάλισης και Κοινωνικής Αλληλεγγύης.





## Άρθρο 9

# Διαδικασία ορισμού Πιστοποιημένου Κοινωνικού Λειτουργού

1. Η **Γενική Διεύθυνση Κοινωνικής Αλληλεγγύης του Υπουργείου Εργασίας, Κοινωνικής Ασφάλισης και Κοινωνικής Αλληλεγγύης** αναθέτει τη διεξαγωγή κοινωνικής έρευνας σε πιστοποιημένο κοινωνικό λειτουργό εγγεγραμμένο στον Ειδικό Κατάλογο που τηρεί ο ΣΚΛΕ, εφόσον αποβεί αποδεδειγμένα άκαρπη η διαδικασία της παρ. 1 του άρθρου 26 του ν. [4538/2018](#).
2. Η **απόφαση ορισμού του πιστοποιημένου κοινωνικού λειτουργού** εκδίδεται, μετά από πρόταση του ΣΚΛΕ, ο οποίος επιλέγει από τον Ειδικό Κατάλογο, που τηρεί, **σύμφωνα με τη σειρά κατάταξης των πιστοποιημένων κοινωνικών λειτουργών σε αυτόν**, ανάλογα με την περιφέρεια όπου κατοικούν οι υποψήφιοι ανάδοχοι/θετοί γονείς.
3. Σε περίπτωση που σε μια περιφέρεια δεν υπάρχουν πιστοποιημένοι κοινωνικοί λειτουργοί εγγεγραμμένοι στον Ειδικό Κατάλογο του ΣΚΛΕ, δύναται να ορίζεται πιστοποιημένος κοινωνικός λειτουργός από όμορη Περιφέρεια /Περιφερειακή Ενότητα. Στην περίπτωση αυτή δεν καταβάλλονται έξοδα κίνησης στον πιστοποιημένο κοινωνικό λειτουργό.
4. Εξουσιοδοτημένο μέλος του Διοικητικού Συμβουλίου του ΣΚΛΕ, μετά τη λήψη της απόφασης ορισμού μεριμνά για την επικοινωνία (έγγραφη ή ηλεκτρονική) με τον επιλεγέντα κοινωνικό λειτουργό, με παράλληλη κοινοποίηση στην Γενική Διεύθυνση Κοινωνικής Αλληλεγγύης, Διεύθυνση Προστασίας Παιδιού και Οικογένειας, Τμήμα Αναδοχής και Υιοθεσίας.
5. Προκειμένου να ανατεθεί η διενέργεια κοινωνικής έρευνας στον ίδιο πιστοποιημένο κοινωνικό λειτουργό, πρέπει να έχουν εξαντληθεί οι εγγραφές του Ειδικού Καταλόγου πιστοποιημένων κοινωνικών λειτουργών στη συγκεκριμένη Περιφέρεια. Σε περίπτωση κωλύματος του επιλεγέντος πιστοποιημένου κοινωνικού λειτουργού, το οποίο δηλώνει εγγράφως, εντός τριών εργάσιμων ημερών από την ημερομηνία παραλαβής του ορισμού του, με υπεύθυνη δήλωση του στον ΣΚΛΕ, επιλέγεται με την ίδια διαδικασία, ο αμέσως επόμενος από τη σειρά κατάταξης στον Ειδικό Κατάλογο.





## Άρθρο 10

# Ολοκλήρωση κοινωνικής έρευνας και αμοιβή πιστοποιημένων κοινωνικών λειτουργών

- ❖ Ο πιστοποιημένος κοινωνικός λειτουργός οφείλει να ολοκληρώσει τη διεξαγωγή της κοινωνικής έρευνας και να την καταθέσει στον Φορέα Εποπτείας, εντός των προθεσμιών που θέτει ο νόμος. Ο Φορέας Εποπτείας εκδίδει Βεβαίωση για την πληρότητα.
- ❖ Η αμοιβή των πιστοποιημένων κοινωνικών λειτουργών ανέρχεται στο ποσό **των 500 ευρώ (μεικτή αμοιβή)**, ανά περίπτωση αξιολόγησης και δεν μπορεί να υπερβαίνει τις 2.500 ευρώ (μεικτές αμοιβές) ετησίως, ανά πιστοποιημένο κοινωνικό λειτουργό. Η δαπάνη καλύπτεται από τις εγγεγραμμένες πιστώσεις του τακτικού προϋπολογισμού του Υπουργείου Εργασίας, Κοινωνικής Ασφάλισης και Κοινωνικής Αλληλεγγύης.
- ❖ Η ΚΥΑ προβλέπει για την ανωτέρω διαδικασία εκτιμώμενη δαπάνη ύψους 340.000,00, τα οποία αφορούν εκτός από τις αμοιβές των πιστοποιημένων κοινωνικών λειτουργών και αμοιβές των εκπαιδευτών που θα πραγματοποιήσουν τα προγράμματα επιμόρφωσης.





# Προκλήσεις για την Κοινωνική Εργασία και το ρόλο του κοινωνικού λειτουργού

Ο κοινωνικός λειτουργός αγωνίζεται πάντα για το βέλτιστο συμφέρον του παιδιού μέσα από τις αρχές και τις αξίες του επαγγέλματος και της επιστήμης της κοινωνικής εργασίας.

Μια εμπειρισταωμένη και μεθοδολογικά τεκμηριωμένη αξιολόγηση οφείλει να περιλαμβάνει:

- *Ασφαλή εκτίμηση για την υποψήφια ανάδοχη / θετή οικογένεια σε άμεση συνάρτηση με την καταλληλότητα της για τη διαβίωση ενός παιδιού.*
- *Συμμετοχή του παιδιού (όπου είναι εφικτό) στη λήψη αποφάσεων που το αφορούν.*
- *Αναγνώριση της στήριξης των αναγκών τόσο του παιδιού όσο και των αναδόχων/θετών γονέων και του τρόπου που θα καλυφθούν καλύτερα.*
- *Δημιουργία σχέσης εμπιστοσύνης με τους υποψήφιους αναδόχους/θετούς γονείς.*
- *Πληροφόρηση, εκπαίδευση και προετοιμασία των υποψηφίων αναδόχων/θετών γονέων για το καθήκον της συγκεκριμένης φροντίδας που θα αναλάβουν, είτε άμεσα είτε μακροπρόθεσμα.*



**ΠΡΩΤΥΠΟΠΟΙΗΣΗ ΕΝΤΥΠΩΝ ΚΟΙΝΩΝΙΚΗΣ ΕΡΕΥΝΑΣ**



**ΣΥΝΕΧΙΖΟΜΕΝΗ ΕΚΠΑΙΔΕΥΣΗ - ΕΠΙΜΟΡΦΩΣΗ**





(Λογότυπο)

ΕΝΤΥΠΟ ΚΟΙΝΩΝΙΚΗΣ ΕΡΕΥΝΑΣ/ ΑΞΙΟΛΟΓΗΣΗΣ

ΚΟΙΝΩΝΙΚΟΥ ΛΕΙΤΟΥΡΓΟΥ ΓΙΑ ΑΝΑΔΟΧΗ

1. ΦΟΡΕΑΣ : .....
2. ΔΙΕΥΘΥΝΣΗ: .....

Όνοματεπώνυμο Κοινωνικού Λειτουργού:



There are  
no  
unwanted children.  
Just  
unfound  
families.

Όνομα αιτούντα (-ων) υποψηφίου (-ων) αναδόχου(-ων) γονέα (-ων)		
Κωδικός μητρώου αίτησης		
Ημερομηνία ολοκλήρωσης ελέγχου εγκυρότητας αίτησης αναδοχής		
Ημερομηνία ανάθεσης κοινωνικής έρευνας στον κοινωνικό λειτουργό:		
Ημερομηνία ολοκλήρωσης κοινωνικής έρευνας		

- 1η ΣΥΝΕΝΤΕΥΞΗ με ..... Ημερομηνία ..... Διάρκεια .....
- 2η ΣΥΝΕΝΤΕΥΞΗ με ..... Ημερομηνία ..... Διάρκεια .....
- 3η ΣΥΝΕΝΤΕΥΞΗ με Ζεύγος ..... Ημερομηνία ..... Διάρκεια .....
- 4η ΣΥΝΕΝΤΕΥΞΗ με Α' β. συγγενή ..... Ημερομηνία ..... Διάρκεια .....
- Κατ' οίκον επίσκεψη (παρόντα μέλη): ..... Ημερομηνία ..... Διάρκεια .....



# ΕΝΤΥΠΟ ΚΟΙΝΩΝΙΚΗΣ ΕΡΕΥΝΑΣ ΓΙΑ ΤΗΝ ΑΝΑΔΟΧΗ



### 3. Περιγραφή κοινωνικών συνθηκών διαβίωσης των αιτούντων.

Σύνθεση νοικοκυριού (πυρηνικής αλλά και ευρύτερου υποστηρικτικού περιβάλλοντος, πχ γιαγιά-παππούς-θείοι). Τρόπος ζωής, κοινωνική ζωή της οικογένειας, εργασιακή κατάσταση -είδος απασχόλησης, ώρες εργασίας, κατοικίδια/ ζώα, σπουδές, κάπνισμα-χρήση αλκοόλ, τυχόν αδικήματα, χρήση μεταφορικών μέσων, πρόσβαση στο διαδίκτυο κλπ)

#### ΠΥΡΗΝΙΚΗ ΟΙΚΟΓΕΝΕΙΑ

Στην αίτηση σας έχετε περιγράψει την οικογένεια, θα θέλατε να μοιραστείτε μαζί μου ορισμένα στοιχεία για καθένα από τα μέλη της.

ΑΤΟΜΙΚΑ ΣΤΟΙΧΕΙΑ	Αιτών 1	Αιτών 2	Πρώτο παιδί	Δεύτερο παιδί	Τρίτο παιδί
Επίθετο Ονομα					
Ημερομηνία γέννησης Τόπος γέννησης					
Οικογενειακή κατάσταση: (έγγαμος, σε συμβίωση, ανασυσταμένη οικογένεια, μονογονεϊκή θέση, άγαμος-η)					
Τόποι διαμονής,					





# ΘΕΜΑΤΙΚΕΣ ΕΝΟΤΗΤΕΣ ΚΟΙΝΩΝΙΚΗΣ ΕΡΕΥΝΑΣ

## 1. Κίνητρα για την αναδοχή

Διερευνώνται οι βασικοί παράγοντες που οδήγησαν στην αίτηση. (Προσωπικοί, οικογενειακοί, κοινωνικοί, αναφερόμενες προσδοκίες από την ανάδοχη φροντίδα ενός παιδιού).

## 2. Προηγούμενη εμπειρία αναδοχής/φροντίδας παιδιών

## 3. Περιγραφή κοινωνικών συνθηκών διαβίωσης των αιτούντων

Σύνθεση νοικοκυριού (πυρηνικής αλλά και ευρύτερου υποστηρικτικού περιβάλλοντος, πχ γιαγιά-παππούς-θείοι). Τρόπος ζωής, κοινωνική ζωή της οικογένειας, εργασιακή κατάσταση -είδος απασχόλησης, ώρες εργασίας, κατοικίδια/ ζώα,, σπουδές, κάπνισμα-χρήση αλκοόλ, τυχόν αδικήματα, χρήση μεταφορικών μέσων, πρόσβαση στο διαδίκτυο κλπ)

## 4. Κατάσταση υγείας

Διερευνώνται η κατάσταση ψυχικής και σωματικής υγείας των αιτούντων, τυχόν νοσήματα, φαρμακευτική αγωγή, πιθανά κωλύματα για την ανάληψη φροντίδας παιδιού.

## 5. Στοιχεία κατοικίας – Συνθήκες - Πρόσβαση

Περιγραφή της κατοικίας (ιδιόκτητο, ενοίκιο, παραχωρημένο, αριθμός δωματίων) και της τοποθεσίας του σπιτιού των αιτούντων (αστικό μέρος/προάστιο/επαρχία) καθώς και του εξωτερικού χώρου (μονοκατοικία/ πολυκατοικία /οικογενειακή πολυκατοικία), των γενικότερων συνθηκών ασφάλειας και υγιεινής. Δυνατότητα πρόσβασης σε σχολείο, χώρους αναψυχής και ψυχαγωγίας. Πρόσβαση σε εξοχική κατοικία. Χρήση ΙΧ, μοτοσυκλέτας.

## 6. Πρακτικές ρυθμίσεις για την υποδοχή και τη φροντίδα του προς αναδοχή παιδιού

Παραχώρηση δωματίου με κατάλληλο εξοπλισμό (περιγραφή) .

Η φροντίδα του παιδιού είναι διασφαλισμένη όλο το 24ωρο; Υπάρχει υποστήριξη από τυχόν ευρύτερο οικογενειακό περιβάλλον;



# ΘΕΜΑΤΙΚΕΣ ΕΝΟΤΗΤΕΣ ΚΟΙΝΩΝΙΚΗΣ ΕΡΕΥΝΑΣ

## 7. Στοιχεία οικογενειακού ιστορικού αιτούντων

Διερευνώνται βασικές πληροφορίες σχετικά με το οικογενειακό υπόβαθρο, τις σχέσεις με την οικογένεια προέλευσης των αιτούντων, τις σχέσεις του ζεύγους, τη δημιουργία – διατήρηση δεσμού/δεσμών, προσδοκίες από την ζωή τους.

## 8. Επικοινωνία

- Διερευνώνται οι τρόποι επικοινωνίας και αλληλεπίδρασης μεταξύ των μελών της οικογένειας και της ευρύτερης οικογένειας.

## 9. Ιδιαίτερα χαρακτηριστικά των αιτούντων

- Διερευνώνται τα ιδιαίτερα στοιχεία του χαρακτήρα, τα ενδιαφέροντα, οι στάσεις και οι συμπεριφορές των αιτούντων που σχετίζονται με την αναδοχή, καθώς και η αντίληψη - εκτίμηση του εαυτού.

## 10. Γνώσεις και δεξιότητες για την ανατροφή παιδιού

- Διερευνώνται οι γνώσεις σε θέματα ανατροφής παιδιού και η διάθεση για μάθηση του νέου ρόλου, οι δεξιότητες σε θέματα επικοινωνίας και υποστήριξης για την ανάπτυξη του παιδιού καθώς και οι ρεαλιστικές προσδοκίες.

## 11. Στάσεις και αντιλήψεις για τα δικαιώματα του παιδιού

- Διερευνώνται οι στάσεις και οι αντιλήψεις για τα δικαιώματα του παιδιού, ο σεβασμός στην προσωπικότητά του, τις επιλογές του, και στην ιστορία της ζωής του.

## 12. Δεξιότητες επίλυσης προβλημάτων/κρίσεων

- Διερευνώνται τρόποι διαχείρισης κρίσεων, αντιμετώπισης αυξημένου άγχους (πχ. πένθος, απώλειες, συγκρούσεις, τραυματικά γεγονότα, διαζύγιο



# ΘΕΜΑΤΙΚΕΣ ΕΝΟΤΗΤΕΣ ΚΟΙΝΩΝΙΚΗΣ ΕΡΕΥΝΑΣ

## 13. Διερεύνηση στάσεων και αντιλήψεων των υποψηφίων αναδόχων γονέων

- Διερευνώνται θέματα που αφορούν την ηλικία, το φύλο, τη φυλή, τη θρησκεία, την κατάσταση υγείας, τυχόν τραυματικές εμπειρίες και ιδιαίτερα πολιτισμικά χαρακτηριστικά του προς αναδοχή παιδιού.

## 14. Στάσεις και αντιλήψεις των παιδιών των αιτούντων για την ενδεχόμενη αναδοχή

- Διερευνώνται οι στάσεις, αντιλήψεις και τα συναισθήματα των παιδιών των υποψηφίων αναδόχων, η εν γένει προετοιμασία τους, η ετοιμότητα και η συναίνεσή τους.

## 15. Διερεύνηση αντιλήψεων αιτούντων για τη διατήρηση της επαφής του ανάδοχου παιδιού με τη φυσική του οικογένεια

- Διερευνώνται θέματα που σχετίζονται με τα συναισθήματα και τις αντιλήψεις των υποψηφίων αναδόχων για διατήρηση της σχέσης του παιδιού με τους βιολογικούς γονείς και την ευρύτερη βιολογική οικογένειά του, καθώς και οι προθέσεις τους για συνεργασία και επικοινωνία των ίδιων μαζί τους.

## 16. Δίκτυα Κοινωνικής Υποστήριξης

- Διερευνώνται οι πόροι και τα δίκτυα κοινωνικής υποστήριξης των αιτούντων (ευρύτερη οικογένεια, φιλικό περιβάλλον, υπηρεσίες κοινότητας) που είναι δυνατόν να συμβάλλουν στη στήριξη των ίδιων και του παιδιού.

## 17. Συνολική εκτίμηση – Προτάσεις

- Καταγράφεται η στάση απόκρισης καθενός των αιτούντων κατά τη διάρκεια της κοινωνικής έρευνας, η συνολική εκτίμηση για τους αιτούντες, καθώς και η γνωμοδότηση του κοινωνικού λειτουργού για την έγκριση ή την απόρριψη της αίτησης. Επίσης τυχόν προτάσεις για την περαιτέρω προετοιμασία ή την εκπαίδευσή τους για το θεσμό ή τις ιδιαίτερες πτυχές της αναδοχής.



# ΕΝΤΥΠΟ ΚΟΙΝΩΝΙΚΗΣ ΕΡΕΥΝΑΣ ΓΙΑ ΤΗΝ ΥΙΟΘΕΣΙΑ

(Λογότυπο φορέα)

## ΕΝΤΥΠΟ ΚΟΙΝΩΝΙΚΗΣ ΕΡΕΥΝΑΣ ΓΙΑ ΥΙΟΘΕΣΙΑ

1. ΦΟΡΕΑΣ : .....
2. ΔΙΕΥΘΥΝΣΗ : .....

Όνοματεπώνυμο Κοινωνικού Λειτουργού:

Όνομα αιτούντα (-ων) υποψηφίου (-ων) θετού(-ων) γονέα (-ων)		
Κωδικός μητρώου αίτησης		
Ημερομηνία ολοκλήρωσης ελέγχου εγκυρότητας αίτησης υιοθεσίας		
Ημερομηνία ανάθεσης κοινωνικής έρευνας στον κοινωνικό λειτουργό:		
Ημερομηνία ολοκλήρωσης κοινωνικής έρευνας		

- 1η ΣΥΝΕΝΤΕΥΞΗ με ..... Ημερομηνία ..... Διάρκεια .....
- 2η ΣΥΝΕΝΤΕΥΞΗ με ..... Ημερομηνία ..... Διάρκεια .....
- 3η ΣΥΝΕΝΤΕΥΞΗ με Ζεύγος ..... Ημερομηνία ..... Διάρκεια .....
- 4η ΣΥΝΕΝΤΕΥΞΗ με Α' β. συγγενή ..... Ημερομηνία ..... Διάρκεια .....
- Κατ' οίκον επίσκεψη (παρόντα μέλη): ..... Ημερομηνία ..... Διάρκεια .....



### 9. Ιδιαίτερα χαρακτηριστικά των αιτούντων.

Διερευνώνται τα ιδιαίτερα στοιχεία του χαρακτήρα, τα ενδιαφέροντα, οι στάσεις και οι συμπεριφορές των αιτούντων που σχετίζονται με την υιοθεσία, καθώς και η αντίληψη - εκτίμηση του εαυτού τους.

{

<u>ΑΙΤΩΝ/ΟΥΣΑ 1</u>	<u>ΑΙΤΩΝ/ΟΥΣΑ 2</u>
<u>ΕΚΤΙΜΗΣΗ ΚΟΙΝΩΝΙΚΟΥ ΛΕΙΤΟΥΡΓΟΥ</u>	

### 10. Διερεύνηση στάσεων αντίληψεων για το θεσμό της υιοθεσίας.

Διερευνώνται θέματα που αφορούν τους βιολογικούς γονείς του παιδιού, την κληρονομικότητα, την ενημέρωση για την υιοθεσία και την πιθανή αναζήτηση και πληροφόρηση του παιδιού για την οικογένεια προέλευσης.



# ΣΥΝΔΕΣΜΟΣ ΚΟΙΝΩΝΙΚΩΝ ΛΕΙΤΟΥΡΓΩΝ ΕΛΛΑΔΟΣ

*Σας Ευχαριστούμε!!!*